

Osservatorio Permanente sulla Legalità 2022

presentazione 7 Dicembre 2023

«Per sconfiggere le mafie lo **Stato** deve essere **più presente** laddove le mafie provano a sostituirsi alle istituzioni. Per questo dobbiamo **migliorare i servizi, le reti di assistenza sociale** e dobbiamo **favorire l'occupazione** soprattutto tra i più **giovani, creare opportunità, rafforzare i legami sociali** a partire dai contesti più marginali e svantaggiati. Un esempio simbolico è la **confisca e riconversione dei beni sottratti alla mafia [...]** Restituiamo questi **beni** alla **comunità** per ospitare **nuova edilizia** residenziale **pubblica**, centri culturali per i giovani, asili nido e centri antiviolenza per donne e bambini. Istituiamo un **osservatorio permanente** dei **beni sequestrati e confiscati** per **garantire un'informazione affidabile** e **aggiornata.**»

Draghi Mario, Cerimonia 30° DIA-25 maggio 2022

RELAZIONE DIA PRIMO SEMESTRE (GENNAIO-GIUGNO 2022) – Lombardia e Mantova (1/3)

LA MAPPA DEI CLAN IN LOMBARDIA

Le zone di influenza delle famiglie malavitose



ASSETTO ORGANIZZATIVO IMMUTATO!

La Lombardia conta **25 locali di 'ndrangheta** nelle provincie di MILANO, COMO, MONZA-BRIANZA, LECCO, BRESCIA, PAVIA E VARESE

RELAZIONE DIA PRIMO SEMESTRE (GENNAIO-GIUGNO 2022) – Lombardia e Mantova (2/3)

Nelle province di Mantova e Cremona:

- **Criminalità organizzata calabrese**, Cosca GRANDE ARACRI di Cutro egemone nel territorio calabrese (Crotone e provincia di Catanzaro), Emilia-Romagna e Bassa Lombardia.
- **Criminalità trafficanti di droga** a maggioranza gestita da cittadini stranieri.

CASI GIUDIZIARI del MANTOVANO

FEBBRAIO Tribunale di Salerno decreto di sequestro confisca di prevenzione a carico imprenditore di Nocera Inferiore (SA), sequestrati beni 200 milioni di euro, tra cui 3 società di trasporto attive a Viadana (MN).

ATTIVITÀ GDF MANTOVA (2021 primi 5 mesi 2022)	INTERVENTI OPERATIVI	INDAGINI DELEGATE DALLE AUTORITÀ GIUDIZIARIE	DENUNCE E ARRESTI	VALORE ECONOMICO	SEQUESTRO IN EURO
CONTRASTO ILLECITI ECONOMICI E INFILTRAZIONI MAFIOSE IN ECONOMIA	2800	189			
RICICLAGGIO E AUTORIZICLAGGIO	7		13 denunce e 1 arresto	Oltre 4 Milioni di Euro	1,5 milioni
ACCERTAMENTI PATRIMONIALI	24			300 mila Euro	
PROVVEDIMENTI DI SEQUESTRO				400 mila Euro	
VERIFICHE FUNZIONALI RILASCIO DOCUMENTAZIONE ANTIMAFIA	1134 su richiesta Prefettura		80 denunce per reati fallimentari 1 arresto	18 milioni di Euro	
OPERAZIONI SOSPETTE	147 su richiesta di intermediari finanziari e professionisti				

RELAZIONE DIA PRIMO SEMESTRE (GENNAIO-GIUGNO 2022) – Lombardia e Mantova (3/3)

APRILE Viadana in *Cassazione* ultimo atto processo antimafia "*Aemilia*". Il Comune di Viadana conferma dei risarcimenti.

MAGGIO Smantellata organizzazione criminale nigeriana operazione condotta anche nelle Province di Mantova.

CASI GIUDIZIARI del MANTOVANO

APRILE Processo di secondo grado con rito abbreviato da inchiesta «Grimilde», circa le infiltrazioni di matrice `ndranghetistica al nord.

GIUGNO Conclusione processo conferma delitto di associazione mafiosa. Condanna a 20 anni di reclusione per la Cosca emiliana `ndranghetistica di *Salvatore Grandi Aracri* ».

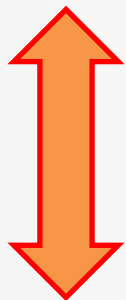

RELAZIONE DIA SECONDO SEMESTRE (LUGLIO-DICEMBRE 2022) – Lombardia e Mantova (1/4)

La 'ndrangheta fornisce una serie di **servizi a prezzi fuori mercato**.

Alla 'ndrangheta fanno capo **piccole cooperative che non pagano imposte, contributi** pensionistici e rendono servizi a imprese di medie o grandi dimensioni e stanno sul mercato in condizione di **monopolio**. [...]

Sono evasori totali e restano **in vita giusto il tempo** di fuggire all'erario e dichiarano bancarotta, venendo poi sostituite da realtà uguali. [...]

Rimangono in piedi le aziende che **approfittano dell'illegalità** [...]

Il problema del radicamento della 'ndrangheta è la **questione etica** e la **connivenza degli imprenditori**.

ALESSANDRA DOLCI, procuratore aggiunto coordinatrice della DDA



Brescia, Bergamo, **Mantova**
e Cremona numerose
piccole e medie imprese
con notevole dinamismo
economico finanziario



**Condizioni perfette per
attrarre gli interessi delle
organizzazioni criminali**



**Riciclaggio, usura e
reimpiego di denaro.**

RELAZIONE DIA SECONDO SEMESTRE (LUGLIO-DICEMBRE 2022) – Lombardia e Mantova (2/4)

INFILTRAZIONE NELL'ECONOMIA LEGALE
Mafie al nord Italia



Strategia anteposta e preferita all'uso della violenza, misura alternativa in extrema ratio

- La disponibilità di ingenti capitali organizzazioni criminali attrazione per imprese. Si rivolgono ai clan per accedere a forme di credito in modo più facile e immediato, acquisendo vantaggio competitivo.
- Molte aziende in crisi economica, operazioni di immissione di liquidità perché non riescono o non possono opporsi alle logiche della criminalità organizzata.
- Crisi economica: Mafie rilevano a basso costo imprese in difficoltà e intercettano le risorse pubbliche destinate a forme di ristoro.

RELAZIONE DIA SECONDO SEMESTRE (LUGLIO-DICEMBRE 2022) – Lombardia e Mantova (3/4)

AGOSTO Prefettura Mantova tre interdittive antimafia e una prevenzione collaborativa. Attivate per quattro società, settore ristorazione (MN) edilizia e del commercio al dettaglio a San Giovanni del Dosso.



AGOSTO GDF Padova disarticola un'organizzazione criminale, ramificazioni anche a Mantova, organizzazione indiana sfruttamento di lavoratori indiani, bengalesi e pakistani.



- Interdittiva antimafia **limita la capacità giuridica impedendo** di avere rapporti con la **Pubblica Amministrazione**.
- Prevenzione collaborativa **possibilità d'intervento** Prefetto quando l'**influenza mafiosa** risulti **occasionale**.

OTTOBRE «Operazione Grimilde»
Misura di prevenzione patrimoniale.
Sequestrati 10 milioni di euro ai fratelli Muto.

RELAZIONE DIA SECONDO SEMESTRE (LUGLIO-DICEMBRE 2022) – Lombardia e Mantova (4/4)

OTTOBRE Operazione Venezia: Verona, Mantova e Trento arrestate 4 persone ed indagate 20 soggetti accusa di *false fatturazioni, riciclaggio* e *auto riciclaggio*, per agevolare l'attività della 'ndrangheta.
Sequestro di beni valore di oltre 9 milioni di euro reati tributari e riciclaggio.

DICEMBRE Decreto di sequestro verso imprese edili e quote di partecipazione di alcune società con sedi nel Reggiano, Parma, Mantova, Crotone e Cutro.

ANDAMENTO della CRIMINALITA' nella PROVINCIA di MANTOVA

NUMERO dei DELITTI COMMESSI

periodo 2019 - 2022

Fonte: M.I. _ Dip. P.S. - S.S.D - Stat

PROVINCIA
di Mantova



Confronto
%
2022 / 2021

Delitti	PROVINCIA di Mantova				Confronto % 2022 / 2021
	2019	2020	2021	2022	
OMICIDI VOLONTARI	0	2	5	1	*
TENTATIOMICIDI	5	6	3	8	*
LESIONI DOLOSE	444	352	371	424	-3,61
MINACCE	423	381	436	392	7,22
FURTI	5.623	3.714	3.480	4.010	-6,62
a. con strappo	33	35	26	26	-11,11
b. con destrezza	527	334	322	387	-2,74
d. in abitazione	1563	899	910	0	-15,28
e. in esercizi commerciali	510	376	324	398	-19,15
f. su auto in sosta	693	462	318	398	7,61
i,j,k. di moto, auto	174	120	96	112	-16,13
RICETTAZIONE	41	36	58	55	50,00
RAPINE	88	82	77	81	4,55
a. in abitazione	20	13	10	13	-33,33
b.c. in banca / uffici postali	2	5	1	0	*
d. in esercizi commerciali	19	8	11	13	20,00
h. in pubblica via	35	40	44	38	13,33
ESTORSIONI	59	65	67	75	-20,00
SEQUESTRI DI PERSONA	11	6	9	8	*
TRUFFE e FRODI INFORMATICHE	1556	1869	2414	2057	0,48
INCENDI	16	14	13	3	100,00
DANNEGGIAMENTI	1608	1299	1378	359	-0,26
STUPEFACENTI	94	112	120	42	34,48
a. Produzione e traffico	9	9	7	1	-100,00
b. Spaccio	65	73	83	35	35,00
SFRUTTAM. PROSTITUZIONE	7	7	5	5	0,00
DELITTI INFORMATICI	263	480	707	52	6,06
CONTRAFFAZIONE MARCHI	11	6	7	2	*
ALTRI DELITTI	2339	2152	2187	576	11,68
totale Delitti	12.751	10.753	11.517	11.465	0,70

DATI PREFETTURA

ANDAMENTO della CRIMINALITA' nella Città di MANTOVA

NUMERO dei DELITTI COMMESSI

periodo 2019 - 2022

Fonte: M.I. _ Dip. P.S. - S.S.D - Stat

MANTOVA
Capoluogo



Confronto
%
2022 / 2021

Delitti	MANTOVA Capoluogo				Confronto % 2022 / 2021
	2019	2020	2021	2022	
OMICIDI VOLONTARI	0	1	2	1	*
TENTATIOMICIDI	0	1	2	2	*
LESIONI DOLOSE	99	83	80	127	-3,61
MINACCE	108	97	104	119	7,22
FURTI	1.482	1.088	1.016	1.063	-6,62
a. con strappo	13	9	8	11	-11,11
b. con destrezza	254	146	142	150	-2,74
d. in abitazione	195	144	122	127	-15,28
e. in esercizi commerciali	194	141	114	117	-19,15
f. su auto in sosta	136	92	99	82	7,61
i,j,k. di moto, auto	41	31	26	18	-16,13
RICETTAZIONE	13	10	15	13	50,00
RAPINE	39	44	46	26	4,55
a. in abitazione	1	6	4	2	-33,33
b.c. in banca / uffici postali	0	1	0	0	*
d. in esercizi commerciali	12	5	6	6	20,00
h. in pubblica via	21	30	34	11	13,33
ESTORSIONI	19	30	24	29	-20,00
SEQUESTRI DI PERSONA	0	0	2	1	*
TRUFFE e FRODI INFORMATICHE	405	418	420	357	0,48
INCENDI	2	2	4	3	100,00
DANNEGGIAMENTI	495	384	383	359	-0,26
STUPEFACENTI	18	29	39	42	34,48
a. Produzione e traffico	2	3	0	1	-100,00
b. Spaccio	11	20	27	35	35,00
SFRUTTAM. PROSTITUZIONE	2	3	3	5	0,00
DELITTI INFORMATICI	32	33	35	52	6,06
CONTRAFFAZIONE MARCHI	4	1	3	2	*
ALTRI DELITTI	548	591	660	576	11,68
totale Delitti	3.313	2.869	2.889	2.833	0,70

MONITORAGGIO DATI RETE ANTIVIOLENZA MANTOVA – ANNO 2022

Prese in carico **245** donne
vittime di violenza maschile

TIPOLOGIA DI VIOLENZA SUBITA

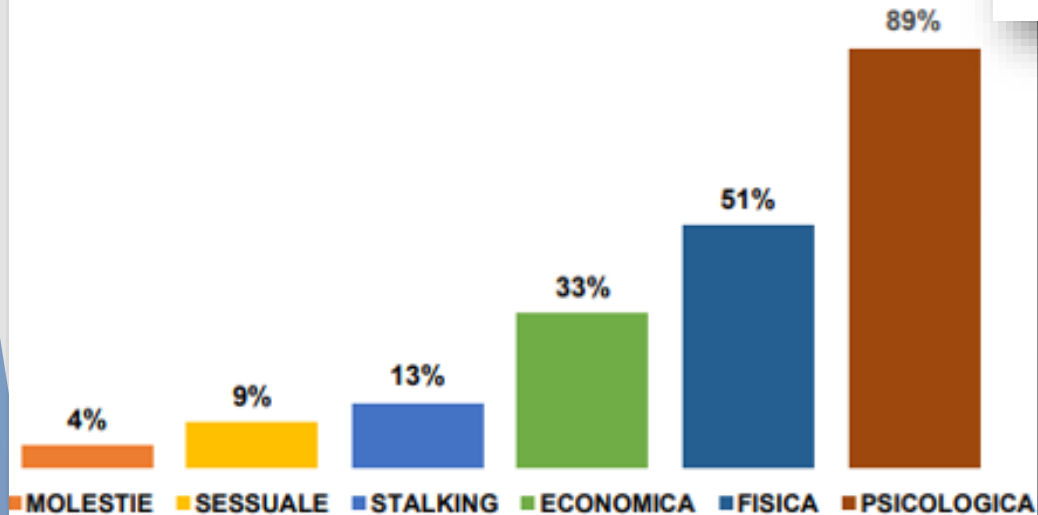

PROVENIENZA

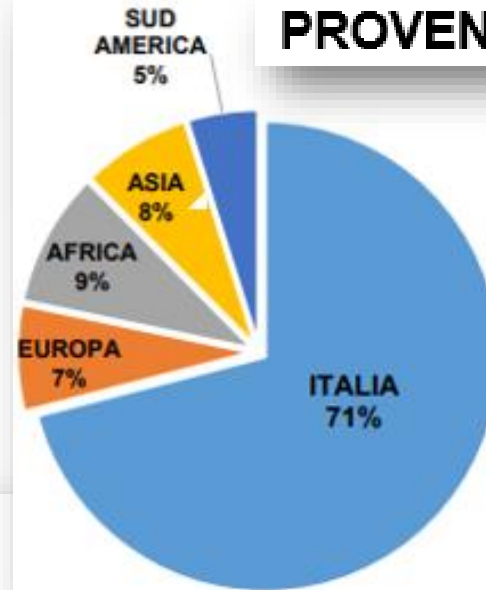

CHI SONO I MALTRATTANTI?

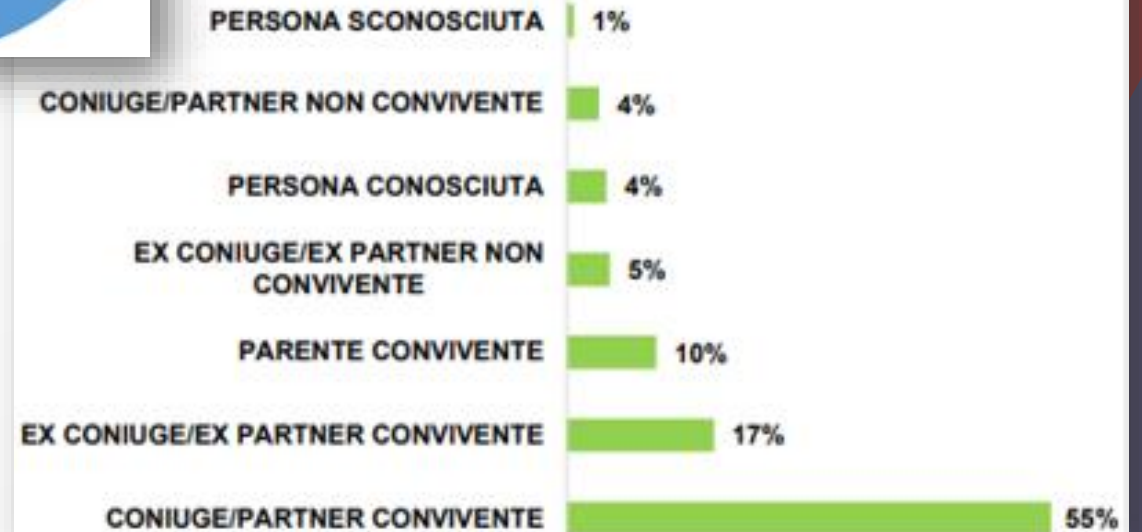

SETTORE WELFARE, SERVIZI SOCIALI E SPORT

DATI CAMERA DI COMMERCIO MANTOVA (1/2)

Presidio di legalità attraverso due azioni:

SERVIZIO REGISTRO DELLE IMPRESE	
Estrazione dati dal Registro Imprese per monitoraggio delle forze dell'Ordine	Invio mensile di elenco delle nuove iscrizioni di imprese per alcuni particolari settori economici oggetto di monitoraggio.
Iscrizione decreti di sequestri di quote sociali e confische	n. 21 provvedimenti dell'autorità giudiziaria pervenuti e iscritti nel RI posizioni d'impresa della provincia di Mantova. Si registra un lieve calo rispetto all'anno 2021
Procedimenti d'ufficio conseguenti a interdittive antimafia ricevute dalla Prefettura	Nessun provvedimento di cessazione attività nei confronti d' impresa esercente il commercio all'ingrosso
Segnalazioni alla Procura per dichiarazioni non veritiere sull'attività economica (ex dpr 445/2000)	n. 7 segnalazioni alla Procura, conseguenti a controlli a campione su dichiarazioni sostitutive di atto notorio, tutte relative a imprese individuali
Pene accessorie segnalate dalle Procure o dal Ministero dello Sviluppo Economico	A seguito di n. 26 segnalazioni riferite a imprese mantovane, avvio di n 13 procedimenti di cessazione dell'amministratore e 2 di cancellazione imprese individuali
Misure Interdittive segnalate dalla Questura	A seguito di n. 6 segnalazioni riferite a imprese mantovane avvio di n 4 procedimenti di cessazione dell'amministratore e 2 di cancellazione imprese individuali
Protocolli legalità con le forze dell'Ordine	Dal 2020 l'ente camerale ha messo loro a disposizione alcuni user della nuova banca dati REX
Rating legalità in visura	95 imprese mantovane hanno ottenuto il rating di Legalità.
Collaborazione con Osservatorio sulla criminalità organizzata dell'Università di Milano	Sono 91 le imprese mantovane che hanno chiesto e ottenuto il il rating di Legalità dall'Autorità Garante della Concorrenza e del Mercato (AGCM). Riconoscimento finalizzato ad attestare un comportamento commerciale etico, esso compare nella visura camerale.

DATI CAMERA DI COMMERCIO MANTOVA (2/2)

SERVIZIO DI REGOLAZIONE DEL MERCATO

Contestazioni su attività abusive	Il 2022 è stato caratterizzato, per quanto riguarda le violazioni accertate sul territorio mantovano, da varie attività di controllo di organi accertatori esterni (Guardia di finanza, Carabinieri, ecc...) che hanno portato in 5 casi a contestazioni relative prodotti destinati ai bambini (D. Lgs 54/2011 sicurezza giocattoli), ad un caso di violazione del Codice del Consumo (D. lgs 206/2005- codice del consumo) e al riscontro di un'attività abusiva di autoriparatore (l. 122/92) che ha portato a sanzioni sia per la persona che esercitava l'attività in forma non regolare, sia per i relativi clienti
Tutela della proprietà industriale e azioni informative per contrastare la contraffazione dei prodotti	Nell'anno 2022 sono state pubblicate sul sito camerale due "pillole" informative che, con un linguaggio semplice e diretto, hanno informato sui rischi legati alla contraffazione di prodotti. Le tematiche affrontate sono state: "La contraffazione nel settore dei cosmetici" e "Il nuovo volto della contraffazione: dagli hidden links agli influencer"
Sportello Riemergo per usura ed estorsioni	E' proseguita nel 2022 l'attività di informazione, in collaborazione con Innesta – consorzio camerale per il credito e Unioni camere Lombardia, per sensibilizzare e promuovere la formazione in tema di legalità. Durante lo scorso anno si è svolto un ciclo di webinar per fornire a micro imprenditori e consumatori nozioni per accrescere l'educazione finanziaria.
Adesione alla Consulta Provinciale della Legalità	Partecipazione a n. 2 incontri della Consulta; Partecipazione e ospitalità presso il Mamù il 10 maggio dell'evento "Ndranghetaed economia mantovana: conoscerla per contrastarla" dell'Osservatorio Criminalità organizzata dell'UNIMI; Partecipazione al monologo teatrale "Ndrangheta" presso il teatro Bibiena il 23 maggio; Ospitato al Mamù il 4 ottobre l'evento sul libro di Marco Omizzolo "Per motivi di Giustizia" sul tema del caporalato, lavoro e legalità nell'ambito della rassegna "Raccontiamoci le Mafie" 2022.

AMMINISTRATORI SOTTO TIRO – AVVISO PUBBLICO (1/3)

MINACCE E INTIMIDAZIONI AD AMMINISTRATORI LOCALI E PERSONALE DELLA PUBBLICA AMMINISTRAZIONE. ANNI 2018/2019/2020/2021/2022

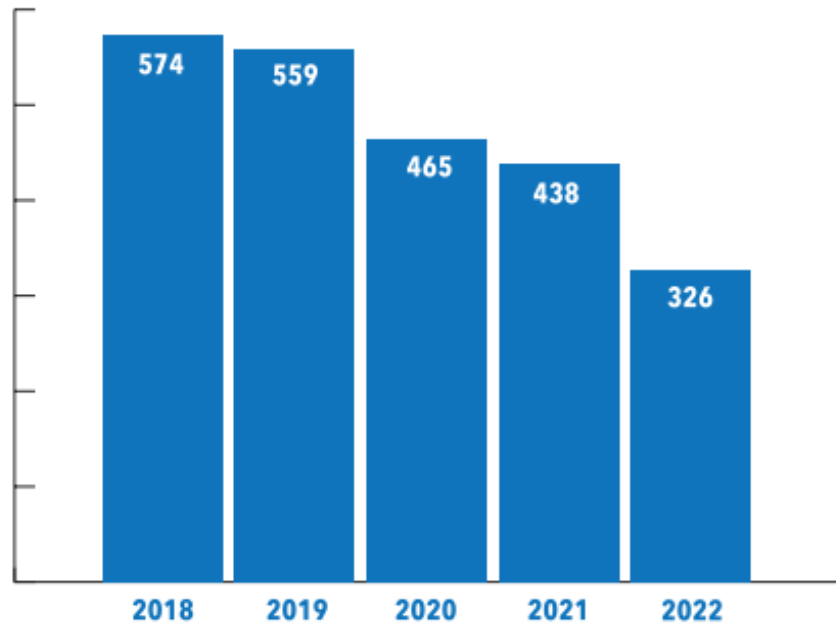

MINACCE E INTIMIDAZIONI DISTRIBUZIONE REGIONALE 2022 - DATI ASSOLUTI

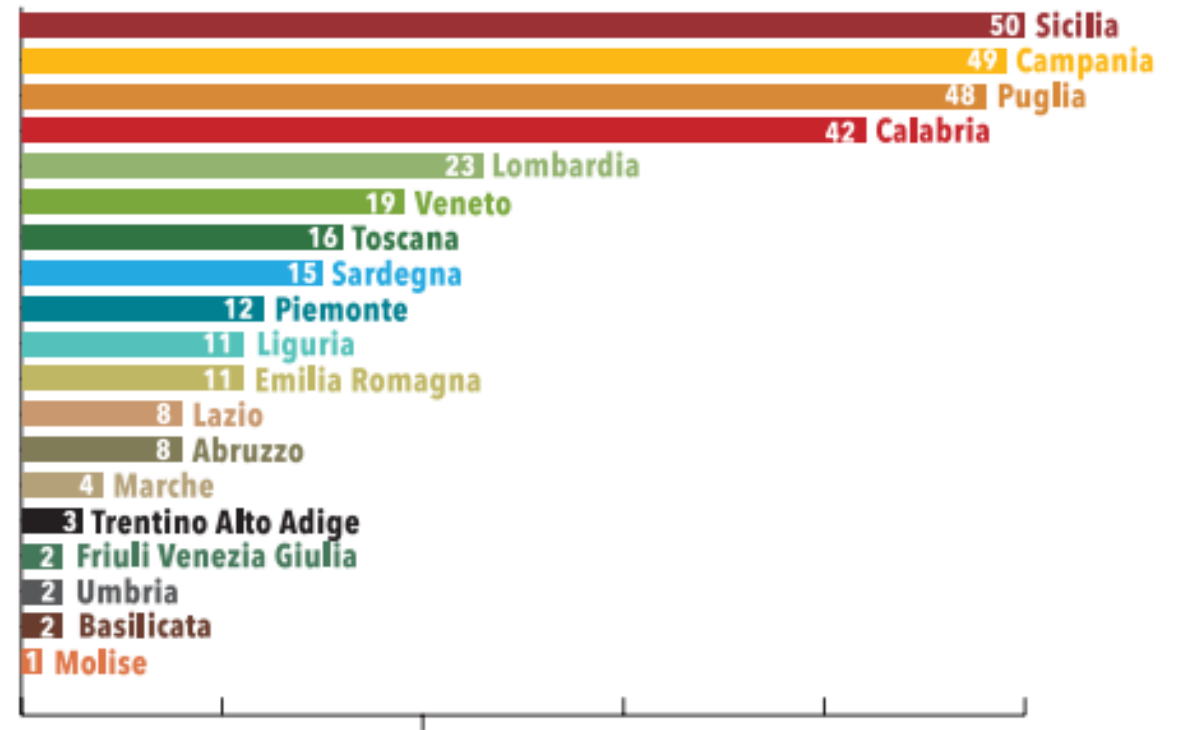

AMMINISTRATORI SOTTO TIRO – AVVISO PUBBLICO (2/3)

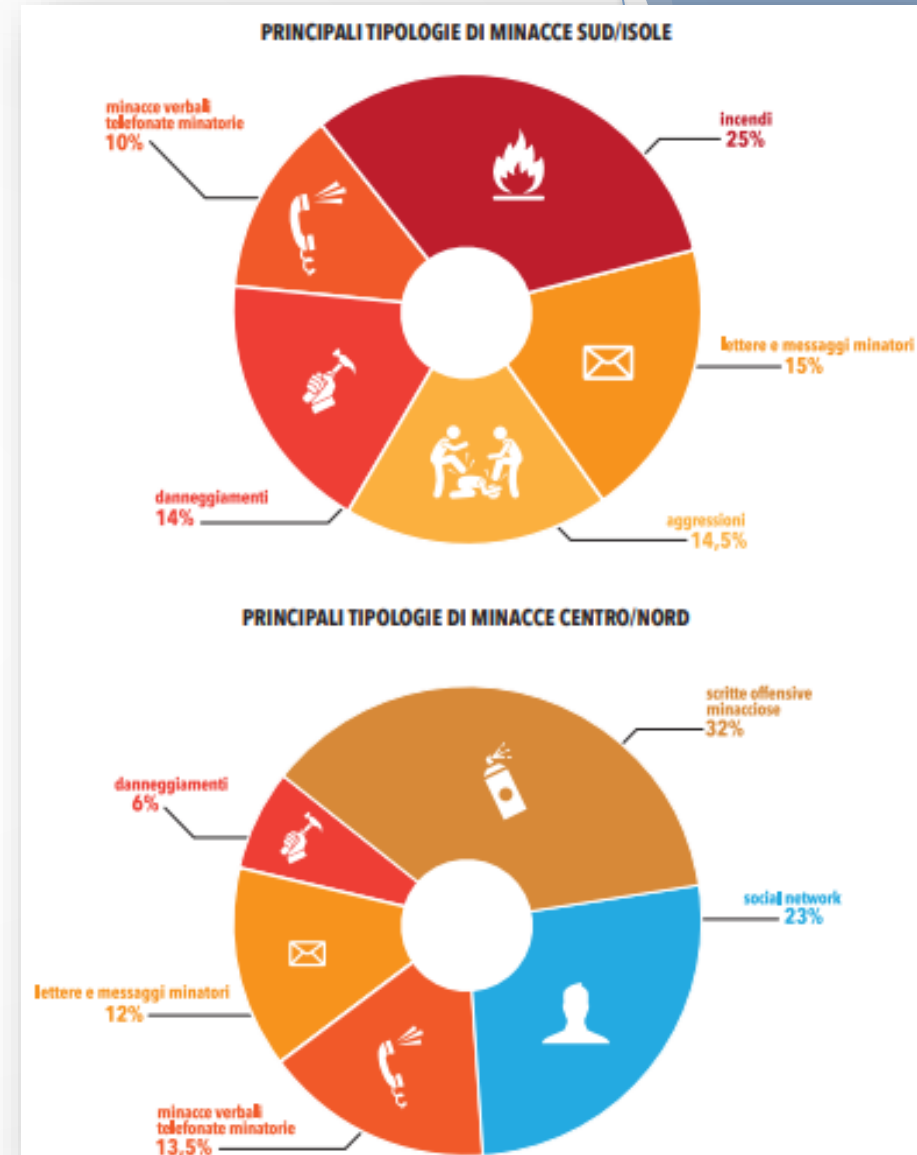
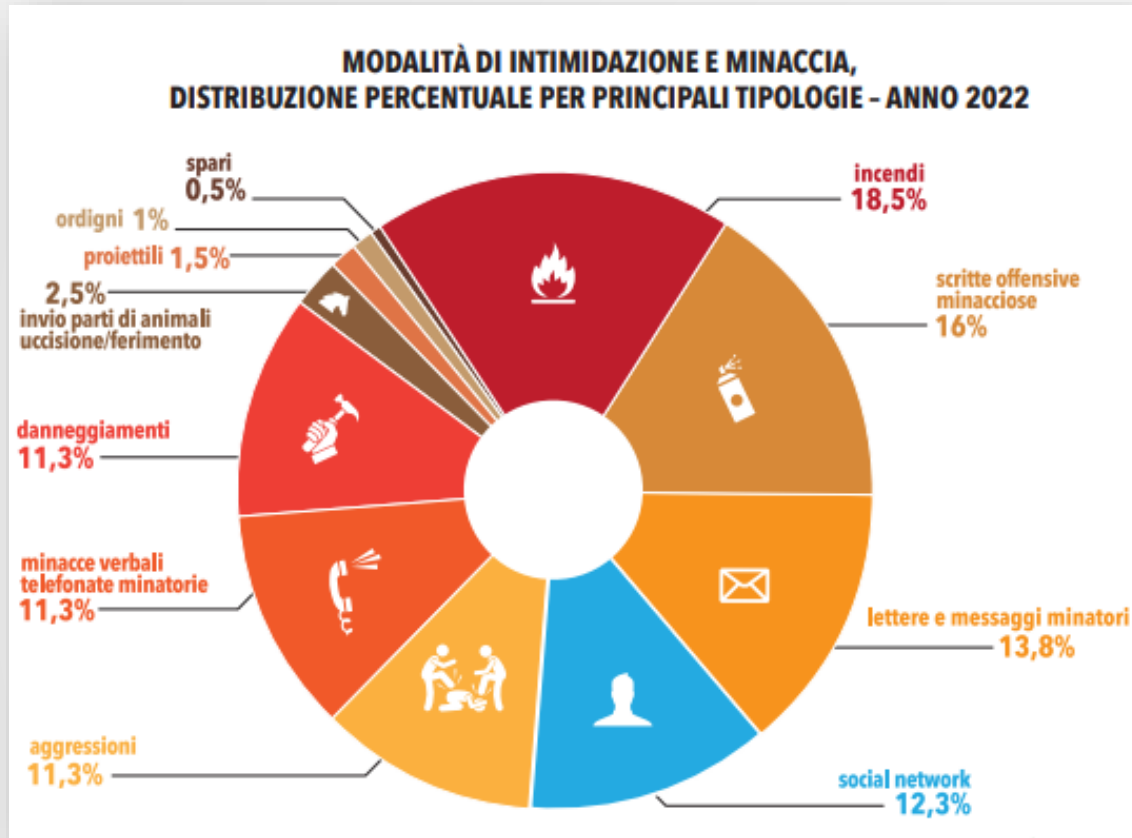

AMMINISTRATORI SOTTO TIRO – AVVISO PUBBLICO (3/3)

TIPOLOGIA ATTI DI INTIMIDAZIONE NON DIRETTAMENTE RICONDUCEBILI ALLA CRIMINALITÀ

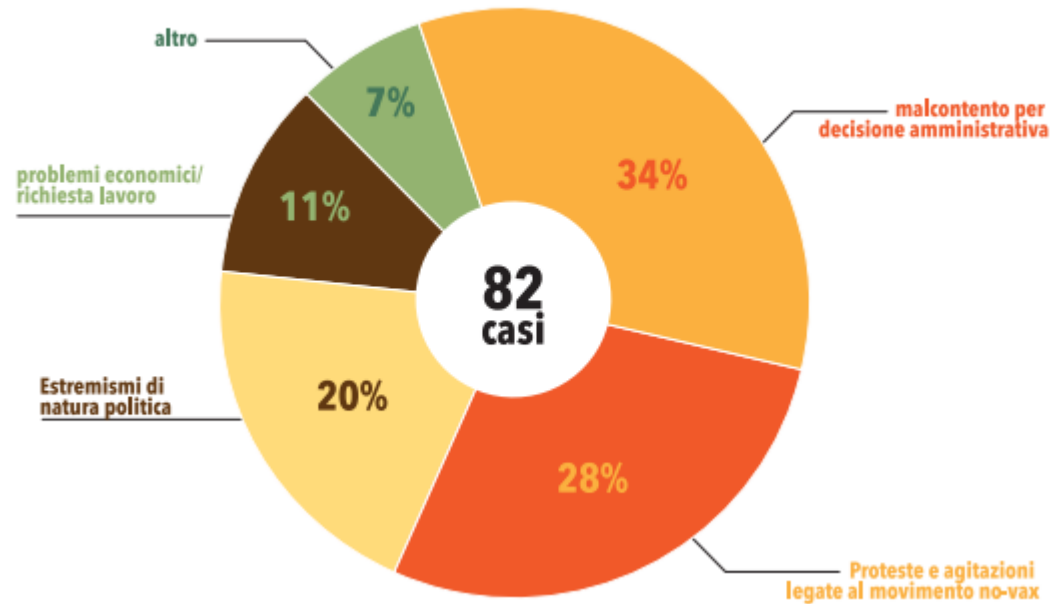

MINACCE E INTIMIDAZIONI - REGIONE LOMBARDIA DISTRIBUZIONE PROVINCIALE - ANNO 2022

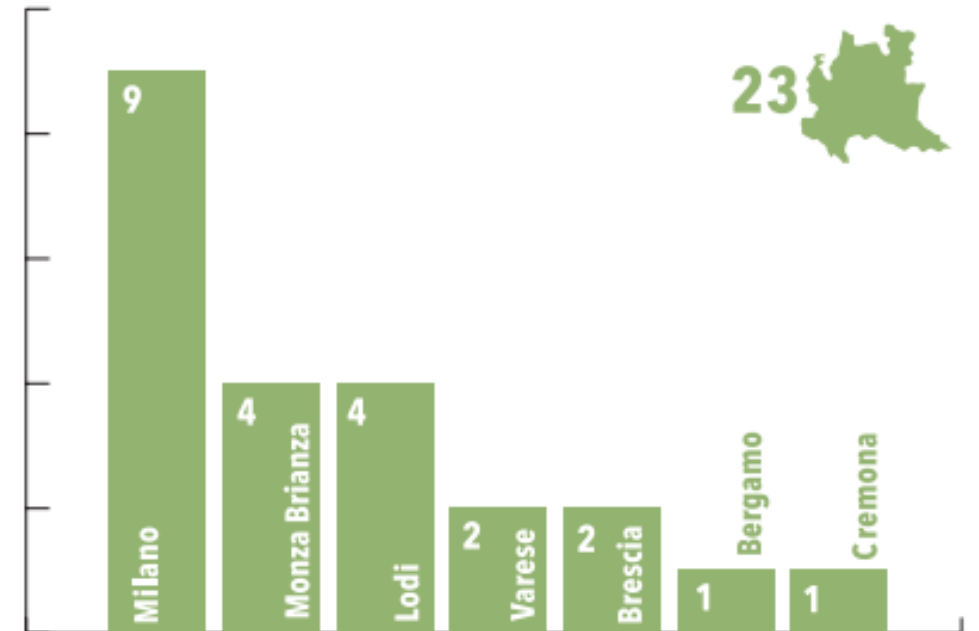

RAPPORTO ANNUALE UIF

155.426 SEGNALAZIONI SOSPETTE NEI FLUSSI FINANZIARI +10,8% RISPETTO IL 2021

Segnalazioni avvengono per lo più per importi bassi entro 500.000€

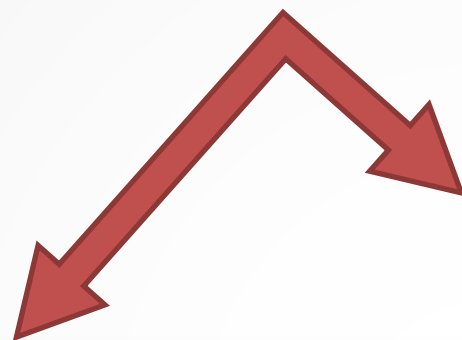

Segnalazioni ricevute per tipologia di segnalante

TIPOLOGIA DI SEGNALANTE	2021		2022		(var. % rispetto al 2021)
	(valori assoluti)	(quote %)	(valori assoluti)	(quote %)	
Totale	139.524	100,0	155.426	100,0	11,4
Banche e Poste	77.086	55,2	89.034	57,3	15,5
Intermediari e altri op. finanz.	46.618	33,4	46.888	30,2	0,6
Società di gestione dei mercati e strumenti finanziari	10	0,0	6	0,0	-40,0
Professionisti	5.121	3,7	5.667	3,6	10,7
Operatori non finanziari	2.902	2,1	4.386	2,8	51,1
Prestatori di servizi di gioco	7.659	5,5	9.266	6,0	21,0
Pubblica amministrazione	128	0,1	179	0,1	39,8

Segnalazioni ricevute per categoria di professionisti e operatori non finanziari

TIPOLOGIA DI SEGNALANTE	2021		2022		(var. % rispetto al 2021)
	(valori assoluti)	(quote %)	(valori assoluti)	(quote %)	
Soggetti obbligati non finanziari	15.682	100,0	19.319	100,0	23,2
Professionisti	5.121	32,7	5.667	29,3	10,7
Notai e Consiglio Nazionale del Notariato	4.688	29,9	5.304	27,5	13,1
Dottori commercialisti, esp. contabili, consulenti del lavoro	242	1,5	166	0,9	-31,4
Società di revisione, revisori legali	77	0,5	80	0,4	3,9
Studi associati, interprofessionali e tra avvocati	41	0,3	44	0,2	7,3
Avvocati	33	0,2	23	0,1	-30,3
Altri soggetti esercenti attività professionale (1)	40	0,3	50	0,3	25,0
Operatori non finanziari	2.902	18,5	4.386	22,7	51,1
Soggetti in attività di custodia e trasporto valori	1.630	10,4	2.204	11,4	35,2
Soggetti in commercio di oro o fabb. e commercio di ogg. preziosi	737	4,7	1.187	6,1	61,1
Operatori in valuta virtuale (2)	326	2,1	826	4,3	153,4
Altri operatori non finanziari (3)	209	1,3	169	0,9	-19,1
Prestatori di servizi di gioco	7.659	48,8	9.266	48,0	21,0

GUARDIA DI FINANZA MANTOVA

AREE DI RISCHIO

- La crisi russo- ucraina
- L'attuazione del PNRR e abuso di fondi pubblici
- Evasione fiscale
- Infiltrazione criminalità organizzata

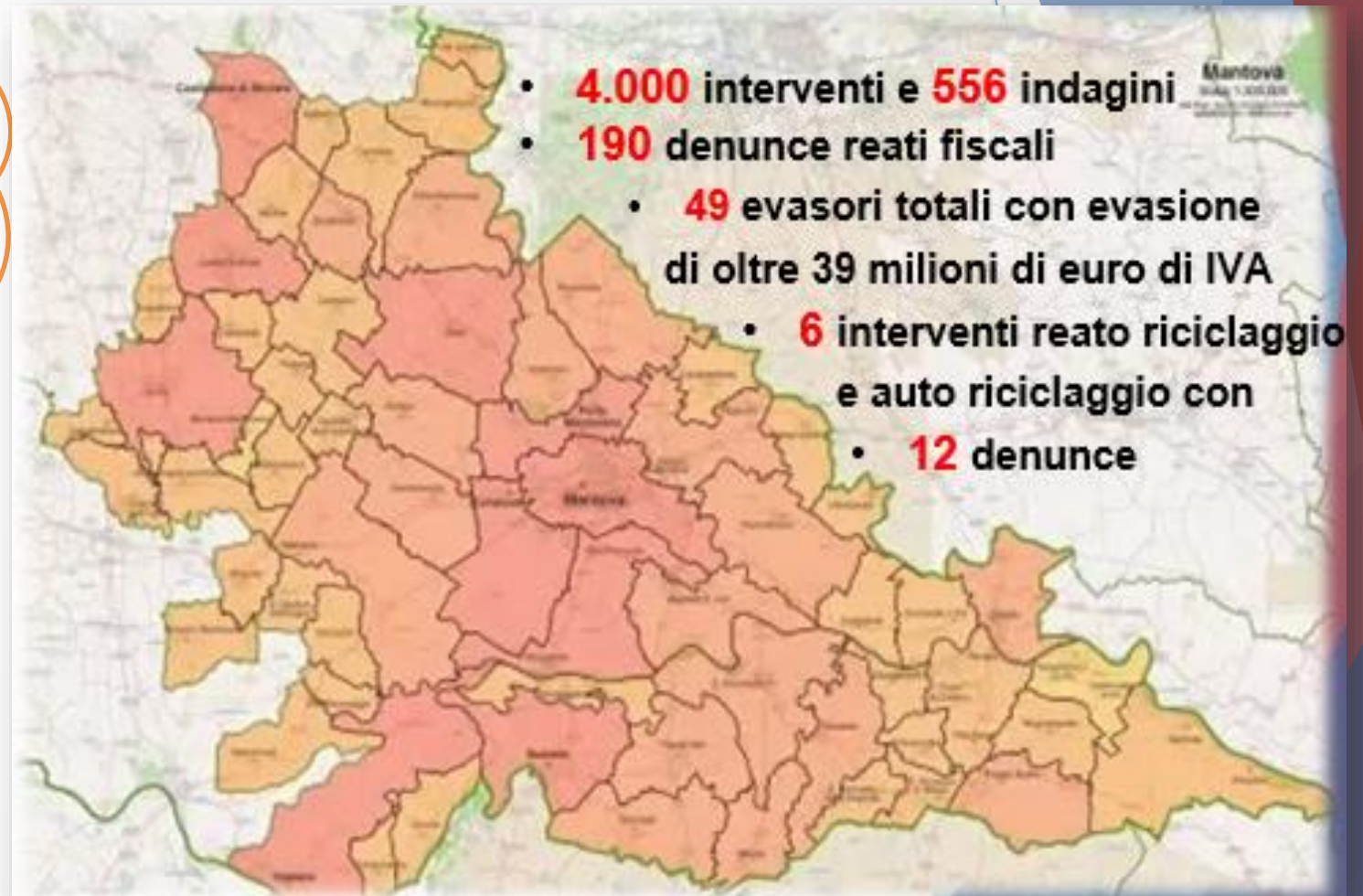

BENI CONFISCATI MANTOVA

Via Paride Suzzara 11 Lunetta-Frassinino

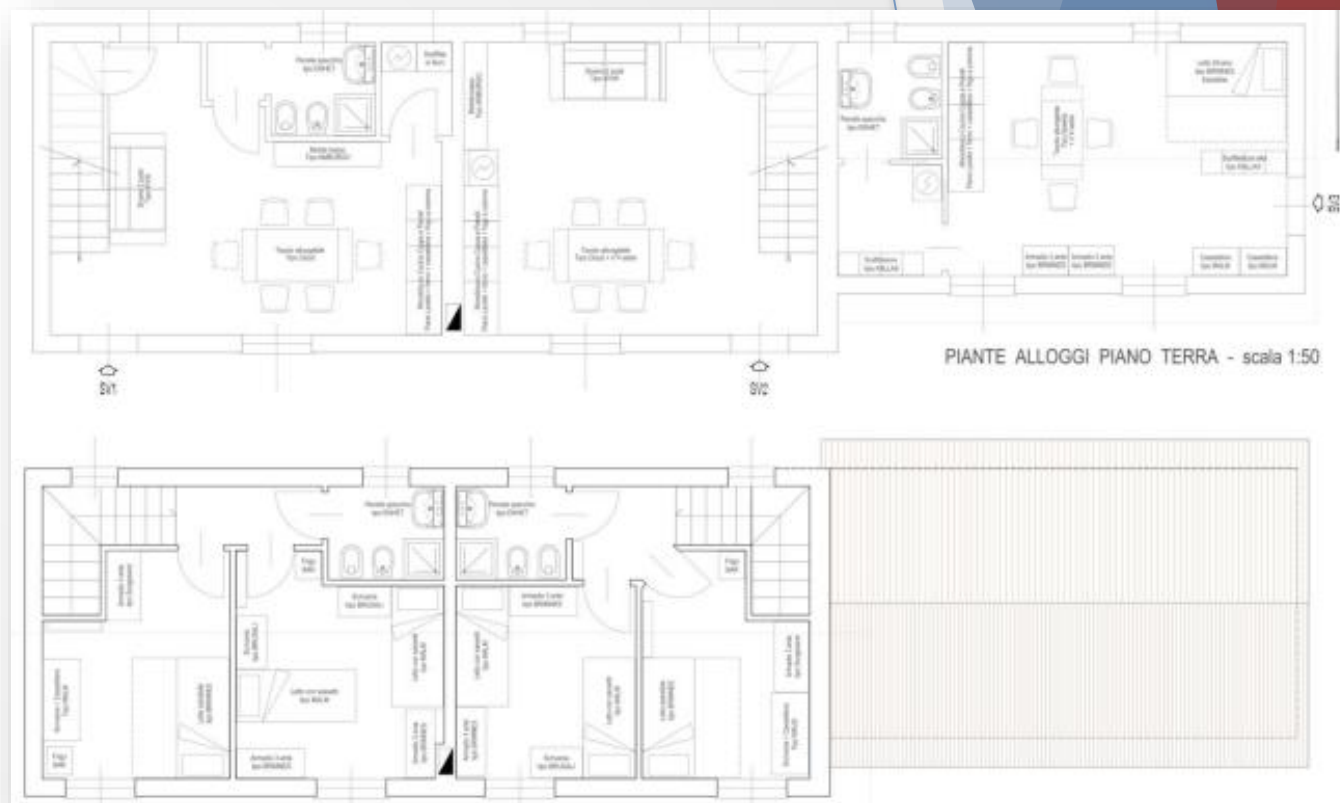

Monitoraggio Enti trasparenza dichiarazione beni confiscati : «RimanDATI di LIBERA»

Per il Codice Antimafia, ogni Comune deve pubblicare sul proprio sito, nella sezione «Amministrazione Trasparente», i dati relativi ai **beni confiscati**.

Aree geografiche	Comuni destinatari di beni confiscati	Comuni che adempiono all'obbligo di pubblicazione	Comuni che NON adempiono all'obbligo di pubblicazione	% del comuni che pubblicano l'elenco sul totale dell'area geografica	% del comuni che pubblicano l'elenco sul totale dell'area geografica - edizione 2021
Nord	338	123	215	36,4%	35%
Centro	109	43	66	39,4%	43%
Sud e Isole	626	226	400	36,1%	38%
TOTALE	1073	392	681		

Regione	Formato tabellare	Documento o relazione descrittiva (considerato come non presente)	Sito web o portale dedicato (considerato come non presente)	Elenco non presente	Totale comuni destinatari di beni Immobili
Lombardia	69	6	0	113	188

Libera dossier «RimanDATI»
scopo di monitoraggio
Enti pubblici comunali

DOSSIER 2022 DI LEGAMBIENTE SULLA LOMBARDIA

Nella regione Lombardia registrati 30.686 reati ambientali , una media di 84 al giorno, 3,5 reati per ogni ora.

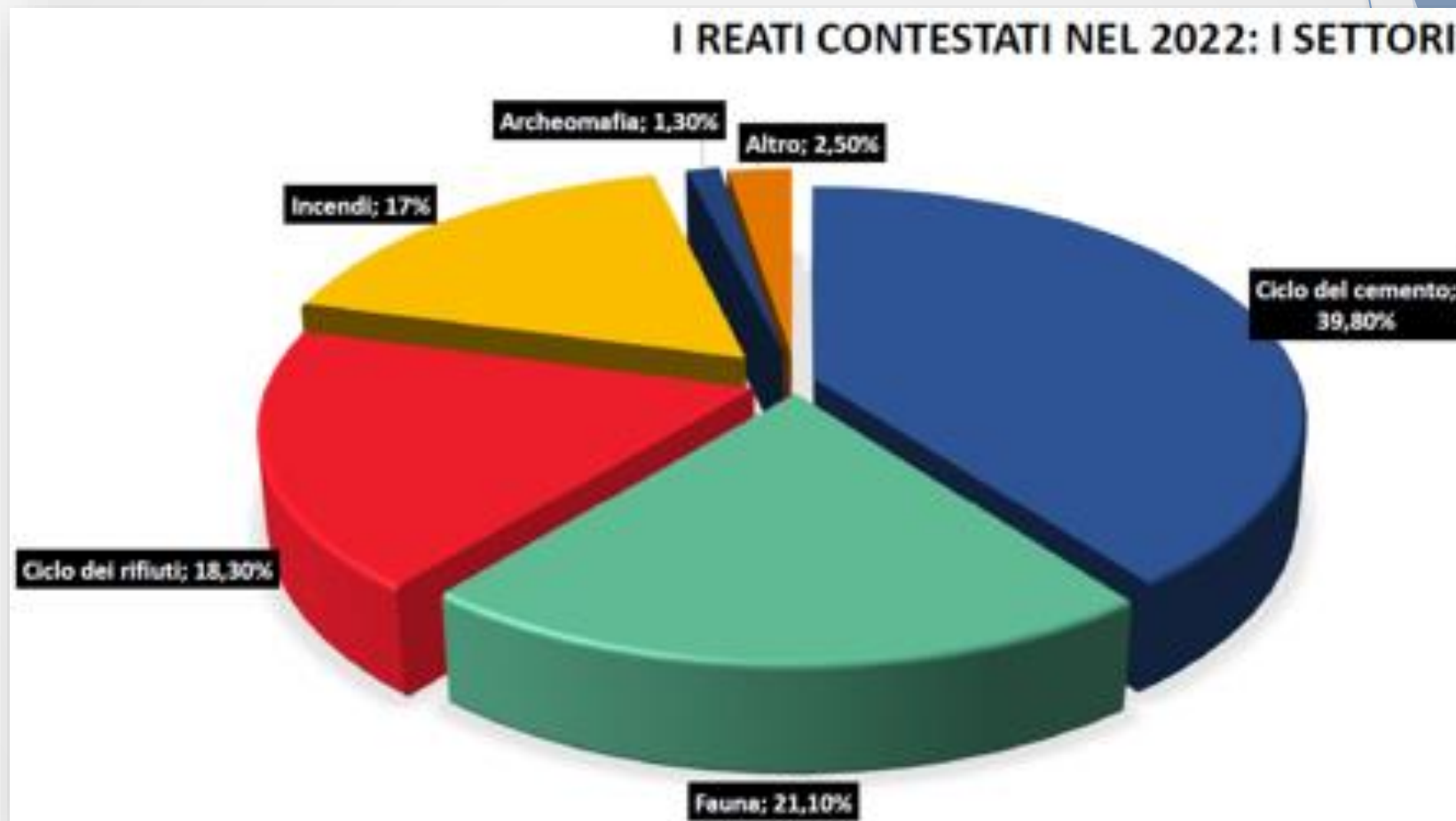

ECOREATI RIGUARDANTI IL MANTOVANO 1/2

CLASSIFICA PROVINCIALE RIFIUTI 2022

PROVINCIA		REATI	PERSONE DENUNCIATE	ARRESTI	SEQUESTRI
01	BRESCIA	65	62	0	23
02	PAVIA	38	25	0	7
03	BERGAMO	37	40	0	13
04	MANTOVA	31	33	0	16

CLASSIFICA PROVINCIALE CEMENTO 2022

PROVINCIA		REATI	PERSONE DENUNCIATE	ARRESTI	SEQUESTRI
01	REGIONE *	584	584	0	5
02	BRESCIA	110	157	0	33
03	VARESE	32	35	0	0
04	SONDRIO	31	26	0	4
06	COMO	27	18	0	0
08	LECCO	20	13	0	0
07	PAVIA	20	26	0	1
08	BERGAMO	15	10	0	2
09	MILANO	10	15	0	2
10	CREMONA	7	5	0	1
11	MANTOVA	4	7	0	1

CLASSIFICA PROVINCIALE ANIMALI 2022

PROVINCIA		REATI	PERSONE DENUNCIATE	ARRESTI	SEQUESTRI
01	BRESCIA	222	151	1	193
02	BERGAMO	85	41	0	65
03	MANTOVA	26	22	0	28

ECOREATI RIGUARDANTI IL MANTOVANO 2/2

CLASSIFICA PROVINCIALE ARCHEOMAFIA 2022

PROVINCIA	REATI
01	REGIONE * 47
02	SONDRIO 1
03	BERGAMO 0
04	BRESCIA 0
05	COMO 0
06	CREMONA 0
07	LECCO 0
08	LODI 0
09	MANTOVA 0

CLASSIFICA PROVINCIALE INCENDI 2022

PROVINCIA	REATI	PERSONE DENUNCIATE	ARRESTI	SEQUESTRI
01	BRESCIA 106	13	0	0
02	VARESE 69	7	0	1
03	BERGAMO 67	9	0	1
04	SONDRIO 49	7	0	1
05	COMO 45	7	0	3
06	PAVIA 32	1	0	0
07	LECCO 28	7	0	0
08	MILANO 14	0	0	0
09	MANTOVA 4	2	0	1

CICLO AGROMAFIA 2022 IN ITALIA

41305	26845	77	4263
REATI ACCERTATI CICLO AGROMAFIA	PERSONE DENUNCIATE TOTALI	ARRESTI TOTALI	SEQUESTRI TOTALI

CAPORALATO

- **MANTOVA:** 1° Provincia della Lombardia per **PRODUZIONI AGRICOLE**.
→ **50%** della superficie regionale ad orticole (mais, frumento, pomodoro e soia).
- 2° Provincia della Lombardia per l'**ALLEVAMENTO** (bovini, suini e avicoli).
- Nel 2020 10.168 lavoratori prevalentemente **MASCHI**, il **55%** è di origine **STRANIERA**.
- **81%** dei lavoratori contratto determinato e il **3%** delle aziende è gestito da stranieri.
- Presenza di sfruttamento lavorativo nel settore **TESSILE** [DATI INPS]

Comuni con maggiore presenza di braccianti stranieri e cittadinanze

Comune	Marocco	India	Senegal
Sermide	1.200	300	80
Viadana	700	100	30
Asola	200	50	30
Canneto	450	50	30
Guidizzolo	350	20	10
Altri	100	30	20
Totale	3.000	550	200

Questi dati possono indicare quali siano i distretti agricoli dove i fenomeni del caporalato e dello sfruttamento lavorativo possano essere più visibili.

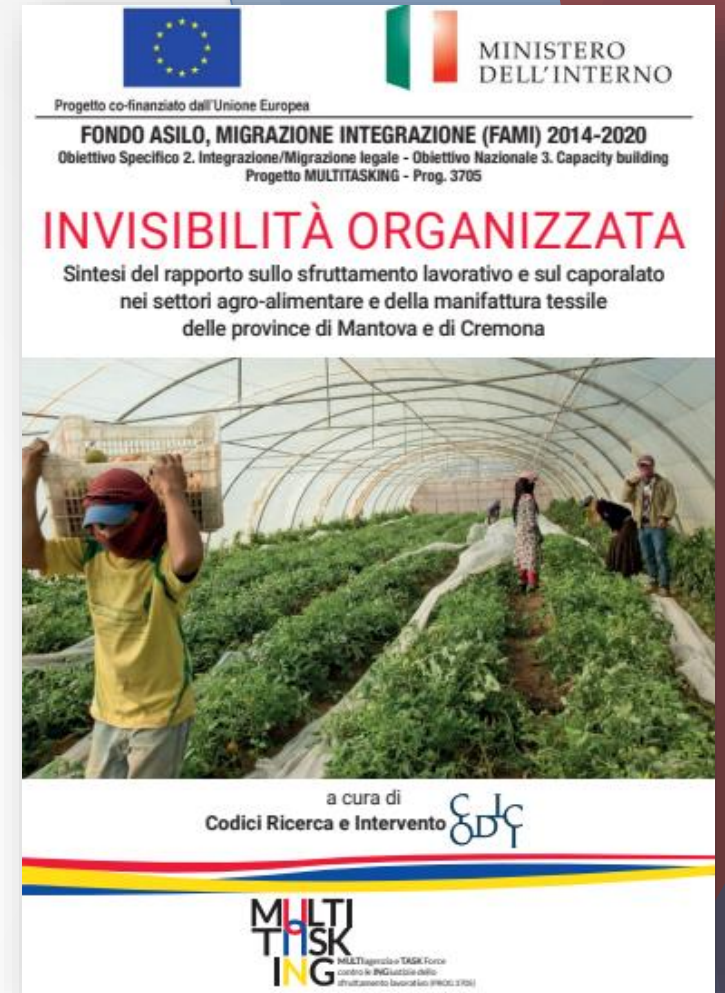

Logo of the European Union and the Italian Ministry of the Interior (MINISTERO DELL'INTERNO). The report is co-financed by the European Union (Progetto co-finanziato dall'Unione Europea).

FONDO ASILO, MIGRAZIONE INTEGRAZIONE (FAMI) 2014-2020
Obiettivo Specifico 2. Integrazione/Migrazione legale - Obiettivo Nazionale 3. Capacity building
Progetto MULTITASKING - Prog. 3705

INVISIBILITÀ ORGANIZZATA

Sintesi del rapporto sullo sfruttamento lavorativo e sul caporalato nei settori agro-alimentare e della manifattura tessile delle province di Mantova e di Cremona

a cura di Codici Ricerca e Intervento **SDIC**

MULTITASKING
MIGRAZIONE INTEGRAZIONE (FAMI) 2014-2020
Obiettivo Specifico 2. Integrazione/Migrazione legale - Obiettivo Nazionale 3. Capacity building
Progetto MULTITASKING - Prog. 3705

«L'azienda agricola versa alla cooperativa **13 euro** all'ora, la **paga effettiva** al lavoratore è di **5 euro**»

GIOCO D'AZZARDO 1/2

Gioco d'azzardo virtuale favorevole all'insinuazione di organizzazioni criminali e organizzazioni a stampo mafioso



Estensione dell'offerta associata alla vastità della rete



No limitazioni e regole come misure di chiusure notturne, distanziometri regionali e ordinanze comunali.

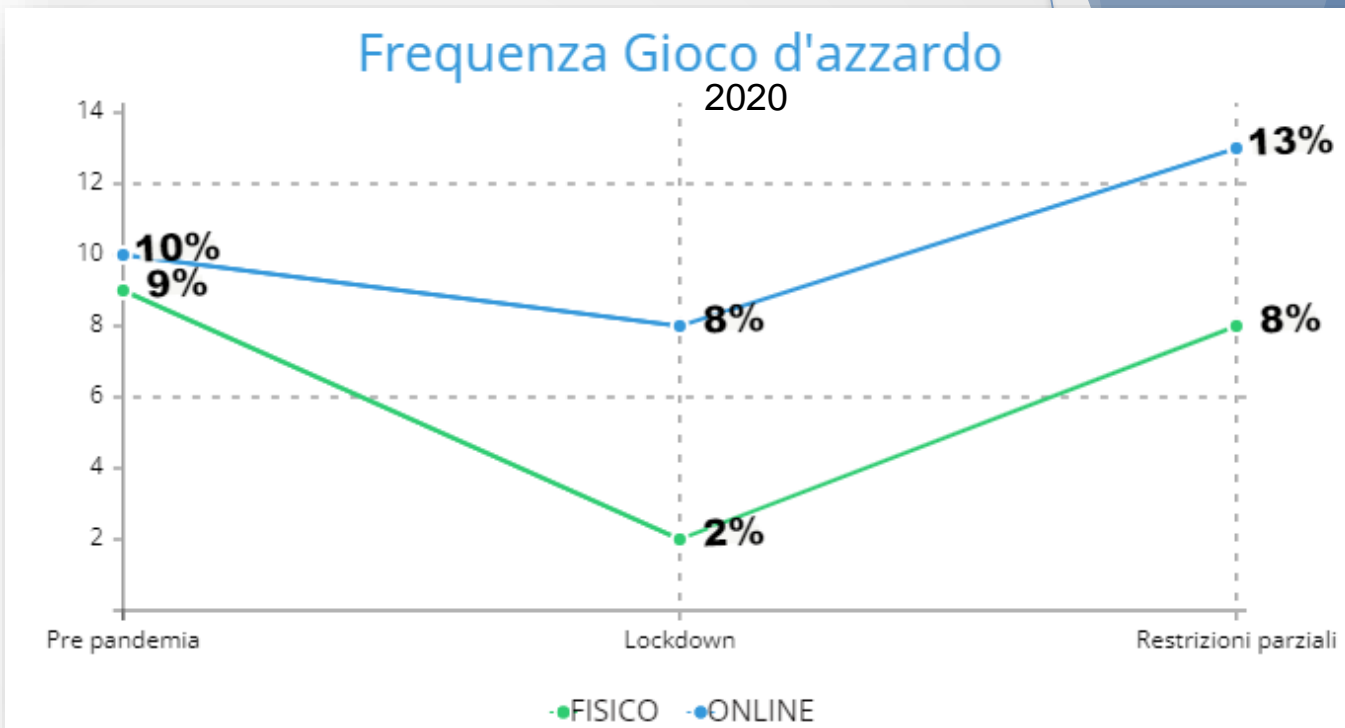

- NO filtro accesso degli utenti minorenni
- NO sicurezza dati personali e finanziari
- NO rispettato il payout → percentuale vincite fissata per legge

GIOCO D'AZZARDO 2/2

MODUS OPERANDI → Ricercare la **collaborazione** per realizzare e gestire siti che **non rispettano le prescrizioni** dell' Agenzia delle Dogane e dei Monopoli, i cui **server** sono spesso posti in **paesi off-shore** o a **fiscalità privilegiata**.

**GIOCO CLANDESTINO SENZA CONTROLLO
RICICLAGGIO ILLEGALE DENARO**

❑ **Comune di Mantova** → Rettifica al regolamento esistente “Regolamento per l’apertura e la gestione di sale giochi e orari di funzionamento degli apparecchi con vincite in denaro” (DCC n.9 7/02/2022)

- Limitazione **orari di gioco a sale gioco/bar con slot machines- videolottery** tre ore la **mattina** dalle **9 alle 12** e cinque la **sera** dalle **18 alle 23**
- Distanza **minima di cinquecento metri** dai **luoghi sensibili**, quali scuole, asili, chiese, oratori, parchi e area Unesco.

CONSULTA TERRITORIALE LEGALITÀ PROVINCIA DI MANTOVA

In premessa, si ritiene utile ricordare che, a seguito delle consultazioni elettorali svoltesi il 18 dicembre 2021 si sarebbe dovuto procedere al rinnovo della Consulta. Pertanto le convocazioni della Consulta nel corso del 2022 sono state sospese ma la stessa è rimasta comunque operativa.

- In data 2 marzo 2022 i componenti della Consulta sono stati invitati a partecipare al convegno "Come ce la giochiamo: l'azzardo tra politiche e pandemia."
- In data 10 maggio 2022 si è organizzato un evento dal titolo "NDRANGHETA ED ECONOMIA MANTOVANA: CONOSCERLA PER CONTRASTARLA" al quale hanno partecipato il Prof. Nando Dalla Chiesa, il Prof. Patrizio Lodetti e il Senatore della XVII Legislatura Luigi Gaetti che hanno trattato della diffusione del fenomeno mafioso nell'area mantovana e nelle Province limitrofe e le relative conseguenze sul tessuto economico locale. L'evento è stato realizzato in collaborazione con il Comune di Mantova, Avviso Pubblico e la Camera di Commercio.
- All'interno degli eventi della rassegna "Raccontiamoci le mafie" 2022, che si è svolta dal 29 settembre al 9 ottobre, in data 4 ottobre presso il MaMu si è svolto un evento in cui si è parlato di caporalato, lavoro e legalità che ha visto anche la collaborazione della Consulta. Inoltre, si sottolinea che, nel corso dell'anno sono proseguiti con buoni risultati i contatti e le collaborazioni con l'Osservatorio del Comune di Mantova, con Libera e Avviso Pubblico.

Il Presidente Azzolino Ronconi

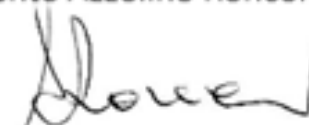

La mafia è un fatto umano
e come tutti i fatti umani
ha un inizio
e avrà anche una fine.



Piuttosto bisogna rendersi conto che è un fenomeno terribilmente serio e molto grave e che si può vincere non pretendendo eroismo da inermi cittadini, ma impegnando in questa battaglia tutte le forze migliori delle istituzioni".